朝鮮日報

發行人 安在鴻 編輯人 白寬洙 發行所 朝鮮日報社

社說

世界再亂의前兆

勞農露國의軍事準備

一

不合理한現實의抑壓에서 오래동안沈鬱한生活을하는者들은 하염업는悠忽를느기는 선하품과함께 부질업시現狀打破의事變이잇기를바라고잇다 이러한現實咀呪의氣分이 全社會少壯分子들의사이에 차차로벅차게되는것은 가장거북스러운社會的禍因으로서 識者와및政道를잡은者들의 괴細心의注意를要할者이다 그러나이는지금論外의일로넘더라도 幾近大部의智識階級의사람들사이에는 漢然하게 世界의形勢를 論議하야 國際的事變이 다시爆發될것을 속살거리지만 아모리沈滯中에서 선하품하는者들의 咀呪와熟望이 날즁달아도더감이잇더라도 世界의形勢는 허풍선이의입사웅가티 허름이시작되어 허름이웃음짓지아니하고 반듯이兩立치못할 暴力과暴力의組織的인表現과 및그避할수업는衝突에因하야 비롯오同一한斷에서 마주친兩個의屍體와가티 萬道의光熱을내여쏘면서 무시무시한自然界의變作를닐으키는것이다 近日東方의諸問題와關聯된 英露兩國의葛藤은 畢竟은이와가티衝突하지아니하면아니될 世界再亂의前兆이다 勞農露國의史的斷層地帶이다 勞農露國의軍事準備는 곳이事態의發展을爲하야 客神的必然性을가저오게되는것이다

二

聯合國의勝利로因한 大英帝國의 保存과 및그反動的인世界政策의復活은歷史의必然한發展으로하야금 얼마큼逆轉하게하엿는지모르겟다 그러나世界的으로新興勢力을代表하는勞農露國과 및舊勢力의保守를最後的으로努力하는 英帝國의葛藤은 畢竟平和的으로解除될수업는 現實의一大矛盾이다 一九二一年 英露兩國의通商條約이라든지 一九二四年「맥드날드」內閣에依한 勞農露國의承認가튼것은 이兩個國의將來에一道의光明을닐으킨바이지만 所謂「지노비에프」赤書事件을口實로써 反動的大勢力을삼게된保守黨의天下로된 英帝國과 및露國의葛藤은 이제점점擴縮할수업시되어간다 英帝國의사람들이 中國의革命殖地에잇서서出兵을隱言하고 斷乎한處置를揚言하며 莫斯科의集會席上에서「지노비에프」와및 그들며신한「부하린」等이太平洋岸의大戰禍와 印度人의反英革命을부르지저 자못所謂獅子吼의雄猛함이잇스나 이것이다만口舌의작란에그치고말을때에는 依然한疾跌한恫喝에 지나지안는것이다 하물며幾萬의赤軍이滿洲에集中함을報하는것도 依然한風際稿際에 지나지안는것이다 그러나아모든것을別個問題로하고 오즉彼等勞農露國의支配者들의軍事方針의決定및信任에依하야 비롯오世界的禍機가一大箱長을 이루게되는것이다

三

北京에서당한바 公使館의包圍搜索과 倫敦에서당한바 通商委員本部의搜索가튼것은 國際的으로 侮辱的 또挑戰的이어서 通常의慣例로보아서는各相互間의國交의斷絶및戰端의開始를보게될만하다 그러나이것이업는것은 오즉露國側에서 軍事行動을닐으킬準備가업는것에因함이다 露가이미積極的으로 軍事行動을닐으킬수는업고 相對國이또한斷軍萬里하야 露國을經界할수업스니 이는露國을中心으로한그中에도英露를中心으로한 國際的禍亂이 急速하게發展되지아니하는所以이다 그러나最近莫斯科에서열린 第四回「쏘베트」聯盟大會는 革命軍事會議長兼陸海軍委員長인「워로시로프」氏의 國防및軍備에關한報告를聽取또審議한바 最近二個年間帝本主義列國의 反勞農運動이갈스록惡化하고 그들의軍備競爭과 및某國의勞農露國에對한敵對行動이露骨化함에鑑하야 自國의軍事方針의正當한것을信任하게되엇다 이는역重大한現狀이라고할것이다

四

赤軍各兵科의戰鬪力의增加와社會主義및國際勞働者의 共同責任 赤軍의戰鬪敎練 幹部將校의技術敎育 및赤軍의 給與軍裝 宿舍의改善 在鄕將校의特別敎育 地方軍과民軍組織의改善 入營前의壯丁의軍事敎育等을비롯하야 航空隊와海軍의擴張 交通 產業其他國家機關의國防的組織 戰時用品의調達 軍馬飼育의奬勵 國防的科學의建設等 軍國的의施設이 자못嚴整함을要하는바잇다 이외가티勞農露國의軍事準備가 그의自衞의方策의 國際的延長인世界革命特히東方革命의 强力的後援의動力으로되려하는것은確實히 그의敵對勢力인英帝國과아울러 世界再亂의前兆이라할것이다

夏楊劉聯軍 漢口를占領

(上海廿一日發) 中國側에達한報道에依하면夏斗寅、楊森、劉佐龍의聯合軍은十九日드듸어武漢에侵入하야 漢口市中은大混亂에陷하엿다 漢口의要人은續續避難中이더라

夏斗寅氏 反共產運動失敗?

汪兆銘氏赤化行動禁止

(上海二十一日發) 漢口二十日來電에依하면市內에는流言이百出하야情報를밋기어려우나同方面要人의諺에依하면夏斗寅의反共產運動은失敗되어敗走할수밧게업고張國威軍은十八日長沙로부터漢陽에到着하야劉佐龍軍의「구데타」를監視中이며葉挺軍도常德으로부터岳州에到着하야武漢政府를援助하려한다 그러나漢口에도漸次反共產熱이高騰하여지는中이오「보로진」氏를爲始하야共產派는其形姿를뵈이지안는데市中에는共產黨排除의「포스타」가나붓기고또汪兆銘氏의命令으로赤化行動을禁할뜻의布告를發하엿더라

張作相哈爾賓行 軍事借款이目的

(哈爾賓廿日發) 吉林督辦張作相氏의來哈한目的은軍資調達인것은明白한데探聞한바에依하면哈爾賓市會名義下에水道工事費로서哈爾賓「다리」銀行에六百萬元의借款을申請하엿는데勞農側은張의名義로는難色이잇슴으로目下交涉中이라더라

國際經濟會議 決議案最終審査

關稅其他에規劃統一

(쥬네바二十日發) 國際經濟會議는二十一日本會議를開할터이데右는產業通商農業各委員會의決議案을最終的審議하는것인데右決議案은關稅率通商上의制限乃至農業上의資金融通、購買組合其他問題에關한國際的의統一과「갈텔」의組織、關稅其他의統理化及規劃統一에關한것인바同會議는二十三日最終的採決을行하고閉會할터이더라

立憲民政黨의 新綱領과政策

(東京電) 立憲民政黨의綱領政策은起草委員準備委員으로부터提出하엿는데多數한意見도整理되엇다 即普選에直面한今日에한갓抽象的文字의羅列은意味가업다는理由로할수잇는대로具體的으로表하기로되엇스며綱領政策의項目에關하야서도普選에適合한新味가잇는者를揭하엿는바 其要綱은左와如한데廿一日의起草委員과廿三日의常務委員會에서最後의決定을할터이더라

一、外交
가 國際正義化
나 對滿洲行政의統一
二、內政
가 保險省拓殖省新設
나 文官任用令整然
다 選擧法의改正(婦人參政權比例代表制等)
라 社會政策의確充
마 勞働組合法의制定
바 人口食糧問題解決策
사 敎育의機會均等(貧民敎育의助成)
三、財政經濟
가 地方財政의整然
나 農村振興策
다 特殊銀行의改革軍役의公選
라 庶民金融機關의改善
마 動力의國家的統制
四、國防
軍備縮少에關한國際的協力

安東郡의 緣林讓與

各面取扱日割

安東郡森林組合에서는朝鮮特別緣故森林讓與令에依한願件處理의敏活正確을期하기爲하야左記日割로管內各林野所在面事務所에서手續一切를代行取扱한다더라(安東)

面名	日割
▲安東面	自五月十三日至十六日
▲臥龍面	自六月十二日至十五日
▲北後面	自六月一日至四日
▲西後面	自六月一日至四日
▲豊山面	自五月廿五日至廿八日
▲豊北面	自五月廿五日至廿八日
▲豊西面	自五月二十五日至二十八日
▲豊南面	自五月二十五日至二十八日
▲一直面	自六月一日至四日
▲南後面	自六月一日至四日
▲南先面	自六月十五日至十八日
▲臨河面	自六月十五日至十八日
▲吉安面	自六月十五日至十八日
▲臨東面	自六月二十二日至二十四日
▲臨北面	自六月二十五日至二十九日
▲東後面	自六月三十日至七月二日
▲禮安面	自六月七日至十日
▲陶山面	自六月七日至十日
▲祿轉面	自六月七日至九日

平南工產額 比前年大增加

昨年中平南工產總額은三千八百四十四萬五百八十六圓인데前年에比하야二百六十六萬一千圓이增加되엇다此를工產人別로區別하면 日人生產額二千二百八十三萬九千六百十六圓 朝鮮人生產額一千五百五十三萬七千二十圓 外國人生產額六萬三千九百圓 그리고生產物中主要한者는▲織物二百三十九萬六千圓▲絹織物一百二十八萬四千圓▲紙及紙製品二十七萬五千圓▲窯業製品四百八十五萬一千圓▲金屬製品一百六十五萬一千圓▲木製品四十一萬七千圓▲藥製品百七十二萬圓▲冠物十四萬圓▲朝鮮酒二十一萬九千圓▲布帛製品一百十三萬六十圓▲漁具十二萬五千圓▲淸酒三百七十一萬九千圓▲日本醬油三十九萬四千圓▲菓子七十七萬四千圓▲菓子日人十餘廿九萬三千圓▲煙草三百三十二萬七千圓▲皮革製品十四萬八千圓▲고무製品日人二十一萬二千圓▲鮮人一百萬四千圓▲植物性油十二萬三千圓▲肥料十一萬五千圓▲砂糖七百五十三萬三千圓이라더라(平壤)

群山沿岸漁業

例年보다不況

群山沿岸의漁業團體를마치고歸任한庄司技手談에依하면扶安郡衣服里及高敞沿岸과元面漁業組合管內에잇서魚箭에依한石首魚漁는四月初旬頃은매우有望이엇스나其以後로는天候不順으로例年漁獲高一萬四五千圓이던것이今年은僅히五六千圓의漁獲에不過한바其原因은西風이强하야漁具의流失과魚群을流退함에依함으로例年의魚獲高에比하야三分의一인不況이며鄕는一貫에昨年三圓四十錢이今年은三圓五十錢인것은大差는업스며苗浦方面의漁業도四月初에는順調이엇슴으로五萬四五千圓의魚獲高를示하엿스나總漁期에別로못치못한模樣이라고(群山)

平南蠶業統計

平南蠶絲問題는道內三萬七千餘養蠶家와三千餘蠶繭商人의重大한問題로輿論이沸騰한데最近調査蠶業에對한統計는如左하더라(平壤)

◇桑田反別=桑田一、一六一、四見積三、八九九、四町 山桑六六五、三町
◇養蠶戶數=春蠶五五、二七五戶夏秋蠶一二、一六六戶實戶數三七、三三九戶
◇掃立枚數=春蠶五二、○二八枚夏秋蠶一四、一九八枚
◇產繭額=春蠶二六、二二二石夏秋蠶四八六九石
◇繭販賣=數量一四、九二四石金額九二六、○六○圓
◇蠶種製造=春蠶六、八九七枚夏秋蠶二三、一五七枚
◇稚蠶場=三石以下二八五個所三石以上二、五石以上一五

蠶繭特賣制度 ‖에對하야(三)

本社平壤特派員 金憲植

五、平壤蠶繭商民의主張

사람을못살게굴되 統制으로서하는것이나 그生活保障인經濟의基礎를 빼앗는것이 方法은다르되 살지못하기는 맛찬가지며 統制보다도 經濟로써사람을못살게구는것이 몹이어險凶하고罪惡하다 直接으로職業을빼앗긴平安南道內 三千餘名의蠶繭商人은 이無理한特賣制度를撤廢하고저昨年부터 熱烈히運動하얏스나 正義는오직强者가부를수잇는術語요 貧弱한蠶繭商民에게는服從이잇슬따름이다 總督府方針이니外할수업다고 强한拒絶을當한 그開會에서는 平壤蠶繭商民들은 그들한結果지난十二月에는從來의主張을變更하야 蠶繭特賣制度를是認하기로하고他道와比較하야同一한制度로라도 하야달라고要求하기로하얏는데 그要領은

一、七月十日外지를特賣期限最終日로하라
二、平壤市內만은自由販賣區域으로하라

即前記와가티 蠶繭出廻는 六月二十日頃부터 七月十日頃이 最盛時期인데 그以外에지만이라도 다른사람은 一例손도대이지못하고 山十組一人이獨買를한다하면 平南蠶繭中部以上을買占할수잇슴으로 그後부터라도餘澤을가지고共同販賣를하게하야달라하는것이첫재要求요그다음平壤市內만은京城府이나 全南의光州 咸南의永興과가티自由市로하야달라는 必然한要求이다 勿論自由市로한다하면 三井이나山十이나日本企業家도同一하게競爭賣買를하는것인즉 彼等이正當하게만 賣買하야도 朝鮮人蠶繭商人이敗退될것이니 그들이此外가不許한다할것은無理한要求이다 이反面으로損失을當하는者는알지못하는多數한朝鮮人蠶繭家이다

六、養蠶家覺醒의必要

現在朝鮮의養蠶家는 그大部分이 이地方農民인데 蠶繭과쇠을生絲時勢가무엇인지 蠶繭賣買할에에生產費를如何히計算하는지알지못하는사람이大部分이다 그리하야消費組合과郡縣에서는蠶繭價格을會社員과任意的으로定한後强制的으로農民에게蠶繭持來를命令한다 生蠶入札도競爭이아니오一個會社의任意로할뿐아니라道郡員이라도사람인以上不正한事가絕對로업다고누가保障하며等級을決定하는郡縣員이會社員과結托하야가지고 不正行爲를한다는말은昨年道評議會席上에서도問題가되엇든者이다 돗건데昨年山十組가入札하엿든生產費는四百五十圓蠶繭百斤으로生絲를製造키爲하야消費되는費用을云함인데全滿市勢에서此生產費를除한者가蠶繭價格이됨으로生產費가多하면蠶繭價格은低價가되고生產費가少하면蠶繭價格은此比例로高價가될)인데 今年은五百圓이나六百圓으로한다한즉昨年보다今年에生產費가만하질은 무슨理由인가 昨年보다도今年은모든物價가低廉함으로生產費는적어저야맛당할것이다 農家는無理가伏在한것이事實이아닌가 現在朝鮮의養蠶家는이와가튼無理한制度미테 呻吟을當하고잇스되 그理由를아는사람이적으며 設使안다할지라도强制的으로施行되는現在의處地로서 無可奈何의일이라하겟지마는 養蠶家가 覺醒하야自衞策을講하는適當한일이라할것이다 내가生產한物品을가지고나의利益을爲하야有效하게使用하다함은 어듸를가든지 自由이라만히알어보고結束하야非違를叫呼하라(完)

釜山牧島의 工◇業◇發◇展

年產額이七十一萬圓超過 ◇…工場逐年增加

釜山府牧島는氣候의溫和와地質이優良한關係上數年前부터大小企業의工場施設이頗多하야現在에는三十餘個所의工場이羅列하엿스며主要產物은陶器、製鹽、造船等을爲始하야漁產物、煉瓦等의年產出額을合算하면一年間統計가七十一萬二千九百十一圓에達하엿다는바 本島內의住民의約六割은工場賃銀의收入을生活資料로求得하야生活한다는바近來產業振興을딸아工場도逐年增加의傾向이頗多한데最近一年間의重要產物의種類와各別產額은如左하다더라(牧島)

種類	工場數	年產出高
陶器	一	一九三、五○○圓
原鹽	六	一六八、八一○圓
船舶	一七	一五五、三六五圓
煉瓦	九	五四、五○○圓
土管土器	二	二一、五○○圓
肥料	一	五、二三六圓
種苗	一	一○、○○○圓
海產物	一三	一○四、○○○圓

平南種牛市場 各郡開設日割

平安南道에서今年부터처음으로試驗하는種牛市場은去十六日順川郡에서開設하얏는데出場牛數三十七頭이엇스며次回에開設하는種牛市場의日割은如左하다더라(平壤)

▲五月十七日陽德郡▲同二十一日成川郡▲同二十三日江東郡▲同二十四日安州郡▲同二十五日价川郡

咸南記者團 常務委員會

各般事項決議

咸興에잇는咸南記者團聯盟에서는지난十七日午後八時부터當地本報支局內에서第一回常務執行委員會를開하고左의各項을決議하엿다더라(咸興)

◇決議案
一、○○日報文川支局에關한件 爲先文川記者團에事實을調査하야咸鎭熙君의報告와相違가無할時는該本社에無理를抗議할일
一、新興水電會社非行에關한件 東上面貯水池用地代金不渡에關한事實調査
勞働者貸金에對한不正事實과勞働者合宿所의黑幕調査 以上特派記者嚴仁基
一、各團體加盟金及負擔에關한件 納付通知의件 聯盟으로부터各細胞團體에通知하야該當金額을納付케할일
一、記者團組織促成에關한件 記者團이組織되지못한地方은速히組織하는同時에加盟케할일
一、地方事項調査報告에關한件 聯盟細胞團體는該當區域內의社會團體、產業、敎育、經濟其他一般은詳細調査하야一覽表를作成케할일
一、咸興大興電氣會社에關한件 發電所移轉、料金引下、電氣公營에關한一般市民의要求와輿論을支持할일
一、事務分掌에關한件 ▲庶務部委員尹柱▲調査部委員李秀乙、都寬浩▲社會部委員金奭淑、李利奎

晉州橋竣工

工費廿五萬圓

晉州道廳移轉代償物로成立된晉州橋는大正十四年九月에起工하야去十五日에竣工되엇는데總經費二十五萬四千圓으로約二年間의工事이엇는데華麗한晉州南江中流에長蛇陣가티써처잇는偉觀은晉州의한光彩로來二十八、九兩日間開通祝賀式을全郡을擧하야盛大히行할터이라더라(晉州)

礪山青年會革總

◇…標語發表、重要案決議

全北礪山青年會에서는지난十六日下午九時부터礪山敎會堂에서緊急臨時總會를臨時議長陳吉夏氏司會로開하고標語三個條外左와如한決議를마친後臨時會를總解하고金發君의過渡期에處한朝鮮靑年의任務라는題와李濟君의現代資本主義의沒落過程이란題와韓日和君의社會進化法則의必然的過程이란題와來賓으로李煥氏의靑年運動의方向轉換期에對하야라는題로各各熱辯을吐하고金發君의發議로礪山青年會萬歲三唱으로同十二時에閉會하엿다더라(礪山)

◇標語
우리는現實의當面利益을獲得하라
너의이름은朝鮮靑年이다!
우리는에힌쓰자!
우리礪山을잘리기爲하야모여强한뭉치가되자!

◇執行委員 委員代表韓日和▲庶務部李濟▲敎養部李暢周▲調査部金發▲體育部李煥

◇決議事項
一、新幹會裡里支會設置促成에關한件
二、本會館建築期成會組織에關한件
三、委員補選 李變 金發 被選
四、硏究班徹底的實行에關한件
五、懇談會催促에關한件

嶺美端午節 市民運動會

◇準備에紛忙

平北嶺美市民及嶺美青年會主催와東亞中外每日本報四支局後援으로年中佳節인端午를期하야脚戲大會를開催하려고去十八日本報嶺美支局內에서發起會를開하고該諸般事項을討議한後經費約三百圓豫算으로左記와如히盛大히開催하리라하며發起人一同은準備에奔忙中이라는데任員과賞品은如左하다(嶺美)

◇任員=會長尹雍鎬▲副會長金秉泰▲總務金壽長▲施賞長尹起夏▲審判長尹永和外三人▲書記金衛生班金泓曹外一人▲警護隊金亨承外三人
◇賞品=大人農牛一頭同二等小牛一頭同三等廣木一疋同四等白木一疋總角一等廣木一疋同二等白木一疋

全北道內 窮細民

六萬九千餘名

總督府警務局의移牒에依하야全北道保安課에서調査한結果本道內의窮細民은統計六萬九千七百九十名에達한다더라(群山)

求禮新幹會支部

六月四日發會式擧行

新幹會가한번世上에出現되자全南求禮에서는有志諸氏의徹底한覺悟와敬虔한活動으로新幹會支部를設置코저會員三十餘人을網羅하야來六月四日에邑內朝日館樓上에서發會式을擧行코저諸般準備에奔忙이라는데만흔傍聽을歡迎한다더라(求禮)

通信機關 設置歎願書

黃州青龍面民代表提出

黃海道黃州郡青龍面小串里는京義線沿邊一農村으로大正十一年秋에市場이開始되어諸般事業이漸漸發展되어現在에는戶數二百五十餘戶이고人口數百餘人에達하야郡內屈指하는市場으로一年間取引高가四十餘萬圓을超過하며交通機關으로는京義線一等道路가市場中央을貫通하야運輸의便이便利하고附村市에서約一里를隔한新津浦는平壤及鎭南浦間에商船이잇서穀類의輸出이年數萬石에達하야當地는水陸交通이便利하고產業이旺盛하야市場이日就月長하나于今通信機關이업서市內는勿論隣接한各面民이不便을늣기든바昨年七月에本郡邑內池島海氏가大正四年勅令第二百十五號에依하야通信施設申請書를提出하엿슴으로市民其他關係各面에서는許可의喜報를企待하엿스나申請後一年이지나도록何等의回報가업슴으로去月十三日附로面民代表梁相福氏外二十三人이連署로歎願書를提出하고速히許可의通知가잇기를期待한다더라(黃州)

高敞勞働會臨總

高敞勞働會에서는去十九日同會館內에서臨時總會를吳東均氏司會로開하고會員點名會錄朗讀이잇슨後臨時議長殷圭寅氏司會下에任員補缺選擧와會館基地買附의件及柴役未收件을決議하고閉會하엿다더라(高敞)

平南赤貧者

三萬二百餘名

平安南道內에는衣食에窮迫한赤貧者가幾許나되는가? 最近平南道廳調査에依하면戶數七千九百六十三戶人口三萬二百三十七名이라한다 此를各府郡別로示하면如左하다더라(平壤)

平壤府	三八六戶	一○六四七人
鎭南浦	六七	二二五○
陽德	六九	二二二九
孟山	五六四	二二九七
大同	八○七	三三○五
順天	四六五	一六○三
成川	四四四	一八一二
江東	二五四	九三四
中和	三三三	七四○
龍岡	六七九	二三○八
江西	三六八	一八八七
平原	一○四○	四一五○
安州	七七○	二五五七
价川	一○○五	四六二四
德川	四四○	一六三八
寧遠	二○九	一○五六

高靈青年會 執行委員會

七個條項決議

高靈青年會에서는지난十八日第十九回執行委員會를開하고左記決議를하엿다더라(高靈)

◇決議事項
一、消費組合이解散된以後三個月이되도록後事處理에重任을마튼整理委員의態度가넘우나猶豫함으로整理委員을質問하는同時에一面으로는繼續讓受中에잇는同組合建物이賣渡되기前으로되同組合의口主에게口劵을迅速히讓受하야既定한分擔區域에極力活動할것
二、市場移轉問題의件 從來紛糾中에잇든高靈市場移轉問題에對하여는郡當局과民間에여러가지奇怪한黑幕이有하엿슴은一般이共知하는바千萬不當한本會에外지轉及되는威信上不美한陋說이잇슴을調査하기爲하야去委員會時被選된調査委員으로調査報告케한바委員中朴柱三氏의調査報告에依하여全然히事實이업슴을確認하는同時에그것만큼은受理하고移轉에對한今後問題는市民의動靜을注目하여하기로함
三、火曜會에關한件 本會自體부터態度를鮮明하기爲하야本會會員으로火曜會에加員의重複된會員에게는兩便을勸告하야各自否肯을딸아絕對二重이업도록嚴正한態度로脫會케할것
四、幼稚園期成會의件 時下急務인本會館整理부터終了한後形便을딸아實行케하고當分間留案함
五、脚會大會에關한件
六、討論社主催講演隊招請의件
七、桑園問題에關한件 本會所有桑園은本會에서養蠶을始作하기外지는一定한表準價格을定하여賣渡하되可及的本會員에게限할것

七寶山探勝

明川中央青年會에서는 明川各面에執行部를두고明川中央青年會는創立된지不過幾日에諸般事業을實行中今番特히咸北에有名한七寶山을江湖에紹介키爲하야城津、吉州、明川、鏡城四郡에서四十餘名이聯合하야七寶山의勝景을探勝하엿는바探訪한곳은開心寺와弟子窟과人跡이드믄龍神窟의險峻을踏破한後鍾閣峰을거쳐고降仙、의兩窟을돌아金剛窟、硯滴峰、回想峯、第一名山等여러곳을無事히探査한後十三日歸途에登하엿다더라(吉州)

德川公普校 機業科擴張

平南德川郡邑公立普通學校에서는四年前九月에女子部의實習科로機業科를設置하고五六學年生에게限하야每週六時間式을實習시켜는데意外에成績이良好하엿슴으로昨年度부터는四年級外지도實習을시키는中이라더라(德川)

中禾勞働夜學

生徒二十餘名

盈德郡南亭面中禾洞青年會委員崔沃鉉君의熱誠과區長崔翼來氏의後援으로勞働하는無産者들爲하야夜學을設立한바校舍는崔沃鉉君의私宅으로定하고經費는區長이擔當하야二十餘名學生이出席하는바學科는四種으로分하고先生은無報酬로崔沃鉉君이敎鞭을잡엇다더라(盈德)

盈德幼園運動會

盈德邑內盈德幼稚園에서는去十四日에遠足을가기로豫定하엿든바日氣가不順함으로當地臨時公園인風致林에서運動會를開催하고天眞爛漫한어린이들의童謠舞踊律童等數十餘種의競技는一般觀客에게無限한興味를주엇다더라(盈德)

德川運動會

◇…盛況豫期

平南德川邑公立普通學校에서는來五月端午를期하야前無의大運動會를開催한다는바벌서一般學父兄들로부터多額의寄附金이遝至하엿스며日割은陰五月三日學生運動、四五兩日은一般市民의脚戲大會를開催한다더라(德川)

通津公普 學延運動

學父兄도蹶起

金浦郡月串面에잇는通津公立普通學校는四學年制임으로五六學年이업서每年四五十名式卒業하는生徒들의就學難이甚하야或은他處普校나또는二三十里를隔한金浦公普等으로通學을하는現象으로그不便은姑捨하고三分二는途中에서彷徨하야漸漸不良한思想에만물들게될뿐아니라敎育機關의不備를痛感함으로이現象을본同面長申用均氏가主動이되고面民一般이蹶起하야三年前부터學年延長을道當局에陳情하야以來效果를엇지못하얏는데此를遺憾으로생각한申面長과校長山室氏는卒業生의萬分一이라도向學케하기爲하야昨年度부터私財를犧牲하다십히하야五學年程度의講習科를設置하고二個年間이나敎授中이며在學生은六十名에達하는現象인데이제다시學年延長의必要를더욱痛感하고申面長外有志三十餘名과校長山室氏와郡守申泰德氏는目的을期於히貫徹하고저하야卄三日에다시道當局에陳情次로上京하리라는바同校는卅坪餘의附屬建物이잇서敎室의新建築도必要치안코또는敎育會도잇서此에千餘圓의寄附金도잇슴으로設備의費用도過多치안코다만經常費七百八十三圓餘만이잇스면곳實現할것이라는바當局에서突然히內容充實과校舍及운口實로此에對한態度가曖昧한것은不合理하다고面內學父兄의奮慨이擁護하다는데今番에만일道에서事情을解하치안코依然冷靜한態度를갓는다면面民一同은다시面民大會를開하고當局을彈劾하리라더라(金浦)

中禾勞働夜學 生徒二十餘名

盈德郡南亭面中禾洞青年會委員崔沃鉉君의熱誠과區長崔翼來氏의後援으로勞働하는無産者들爲하야夜學을設立한바校舍는崔沃鉉君의私宅으로定하고經費는區長이擔當하야二十餘名學生이出席하는바

德川購買組定總

役員改選과其他決議

平南德川共同購買組合에서는去十五日午後一時德川松亭公普校內에서第三回定期總會를組合長徐相武氏司會下에開하고臨時議長徐支錫氏를選任한後左記事項을決議하는同時에新役員을選任하고同午後五時에閉會하엿더라(德川)

◇役員=組合長徐俊鎬▲監査韓寧鳳奎、徐支武▲顧問吳子郁徐相武金
◇決議=役員改選과給料의關한件 丁卯年度豫算 第三回組合員募集에關한件 營業所新設地指定

加平夜學校 聯合運動會

盛況裡에閉幕

新興郡加平面에잇는加平青年會와同郡元平面元平青年會主催로지난十五日加平面觀水里東明亭에서二十餘個所農民夜學生徒千餘名이會集하야聯合大運動會를開하고三十餘種의滋味잇는運動이잇섯는데 農村靑年熾烈한競技에는 五千餘名觀衆의稱頌이만헛스며盛況으로散會하엿다더라(咸興)

新興少年創立

宣言綱領發表

新興郡에서는少年會를組織코저오래전부터準備하여오든바當地警察의禁止로創立이못되엇다함은本報에報道한바어니와幾多氏의苦心結果로幸히解禁을得하야지난十三日當地青年會館內에서第一回創立總會를開하고李漢鼎君의司會로諸般事項을圓滿히討議하고各處로부터온祝文朗讀과金亨植君의祝辭가잇슨후無事히閉會하얏는데宣言綱領及規約은左와如하다더라(咸興)

◇宣言
我等은少年運動의前衛隊가되기를期하고左의綱領으로分新할少年會를組織하노라
◇綱領
我等은少年敎養에努力하며社會的地位를獲得하자
◇執行委員
徐興景 金應瑞 李漢鼎 朴春三 崔仁洙 李會澈 呂

松汀青年會定總

湖南線松汀里松汀青年會에서는지난十五日松汀公民學校大講堂內에서會長秋永明氏司會下에定期總會를開하고各部長의經過報告와新入會員受理 規則修正의後發展策等으로長時間討議한後에左記와如히任員을改選하고閉會하엿다더라(松汀)

◇任員=會長李成泰▲副會長朴相彥▲總務趙鍾度▲庶務朴仁燮▲經理金容君▲智育崔仲南▲體育黃義碩▲社交金亨俊孀鳳柳東祐▲書記尹海炳▲幹事李京植▲郭有杰

家族慰安運動會

極洞運送組合主催

極洞은咸鏡線의終點으로昨年十一月開通한以來運送業者가十餘處以上에達하야相互間競爭的感情이濃厚하야감을甚히遺憾으로생각하고同業者間의親睦을圖할目的으로去八日家族慰安運動會를極洞驛後森林中空地에서開催하고同業者의家族은勿論이오市內有志諸氏外지도招待하야各種競技를재미잇게마치고盛大한宴會가잇슨後散會하엿다더라

興京農民會 創立準備會

新興郡東古川面興京里有志諸氏의發起로지난十五日柳承鎬家에서興京農民會創立準備會를開催하고柳承祿氏司會로左의事項을決定한後會員募集及宣言綱領其他一切는準備委員에게一任하기로하고閉會하엿다더라(咸興)

◇準備委員=柳承祿柳玉鉉柳璉柳培弘李炳豹金基豊柳秉弼

美林水組認可申請

平南大同郡秋乙美面美林水利組合은再昨年以來組合創立을計劃하든바今般創立하기로決定되어尹驥柱外十一人의名義로設立認可申請을提出하얏는데平南道廳에서는去二十日若干訂正意見을附하야總督府로陳達한바此組合은大同江沿岸肥沃한田畓五百十六町步를灌漑하는事業으로그費用總額이二十一萬七千圓이오組合員이二百四十五人인데今年九月頃부터工事에着手하야明年八月外지竣工하리라하며工事費는一反步四十二圓인바地主負擔額은最低七圓七十五錢이되리라고

昌原乾繭場 設置問題로

三面民爭奪戰

慶南昌原郡鎭東、鎭北、鎭田三面에서는蠶業의發展을딸아乾繭場設置問題가惹起되어鼎足의勢로逐鹿中인데鎭東面民들은率先하야乾繭場을前記場所에設置코저하매鎭田에서도追後蹶起하야郡當局에歎願書를提出하고三面으로보와地理上中心인岩下里에設置要求를하엿스며去十八日郡守松井氏는鎭田面蠶業講習所에出張하야回路便에鎭東投宿함을機會로鎭東有志靑年一般은問題잇는乾繭場에對하야여러가지의條件으로말하얏스나松井氏는듯지안코말하기를『나는무엇보다도싸우는것을시려한다만약鎭東에

盈德幼園運動會

中禾勞働夜學 生徒二十餘名

波瀾重疊한 一新女高 理事會는修羅場
◇주먹질로판싸꼬말아◇
晉州市民極度憤慨

진주일신녀자고등보통학교(一新女高普)의 분규문데로리부자일동은 필경분규하야 학교재단을 간섭하기로 결정하고현간부에게 반정하기를 수차권고하얏스나 완강이 거절함으로문데는 더욱분규를더해감으로진주시민의각사회단데에서는문데의근본을조사하야여론을환기코자진주시민대회(晉州市民大會)를개최코자하얏든바관헌의금지로필경중지되고 말엇다는데 진주시민은비상이 분개하야 그대책을강구하든바 지난십오일에 동교감사조모는원래 동교가도령 이권으로 히생될때 유일의찬성자로 학교의 죄상을 은폐하야오든바 시민측과각사회단데의결의상황을 고의로 위조발포하는등 사실무근한 리부자측이 학교에 사죄하얏다는등 게이치 모욕을기란업시 게재하야 일반시민이분개함을 마지아니하든중 지난십칠일소위동교리사회가 열리어 신분과지금번사람이 방청을하든중 진주청년동맹원 신현수(申鉉壽)씨가 발언권을구하엿든바리사장김현국(金鉉國)씨와힐난이 일어나 권긔신씨를 김현국김두래(金斗台) 강윤영(姜潤永)동이달려들어 란타를 하엿다는데 이소식을들은 청년동맹의 박학두(朴學斗)와 정길봉(鄭吉奉)동이 달려가 매진긔조모는순사들을불근관교하다가건긔두링하는데에게 행을맛고도주하여리사회는필경수라장을일우고말엇다는데이소식을들은진주시민은 극도로분개하야 그대책에부심하는중이라더라(진주)

負擔等級查定不公平 異議書鱗次提出
언민의억울이엽지안하 民怨만흔江西水組

평남강서 수리조합(江西水利組合)에서는 조합원에게부당시키는등급결정에대하야조합원의불평이만타는데 동군삼묘리(三墓里)김명진(金明鎭) 김승준(金承準)두사람은 그간수리조합에대하야 등급결정에 대한이의신립(異議申立)을 데출 하얏스나조합에서 결정한등급이 정당하다함으로 지난이십팔일 다시평안남도령에 진정서를 데출하얏는데 진정서는발에와 갓다더라

수리조합비는 수리사업으로인하야 리익을 밧는뎡도에할아부닥시키는것이 조합 규약에명료이 씨워잇는지라 (중략)가튼 토디에대하야엇던자는감등을하고 엇던자는 감등치아니할리유가어대잇겟습니가조합에서사정(査定)한등급이불공평하기한량업슴으로다시이의신립을데출함

그리고강서수리조합에대하야금년삼월부터 지금까지 권긔와가티이의신립을데출한사람은발에와갓더라

江西郡江西面頁嶺里 金學禧
同郡同面德興里 車益彬
平壤府履鄕里 朴淳弼
江西郡江西面三墓里 金承哲
同郡同面德興里 方鏞海
同郡同面同里 金元輔
江西郡江西面賢鳳里 崔鳳來
同郡同面三墓里 金相燮

溺死한船夫

지난 십구일오후 세시경에군산항(群山港)에서이마일을격한장구리(長久里)근처해상에서 장작을실고오던목선에서 난데업는 조류가심한관계상 그목선에 잡어맷던뎀마(小船)가떠나려감으로 그선부한사람은 헤엄을처서 그뎀마를삽으려가다가 드듸어목적을달치못하고 익사케 되엿다는바그의 주소는 미상이나 듯는바에의하면 권항운(權黃云)(三九)이라더라(군산)

咸興電氣問題로 市民大會開催
제각기불평을불으지저 委員選定、事項決定

함흥에잇는 대흥전긔 주식회사 발전소이던과전긔료금인하、던긔공양기라케문제 (大興電氣株式會社、電所移轉及電氣料金引下、其他諸問題)를걸고의하기위하야 지난십사일 오후팔시에준비위원(準備委員)삼십여명이 상공면사무소에모히어 십팔일에 시민대회 (市民大會)를소집하게되엿다함은 본보에이미 보도하얏거니와 정한시일인지난십팔일 오후두시에 당디진사좌(眞砂座)에는선일인오륙백명이 뎡각전부터 쇄도하야만원을일우엇스며 정상룡(井上通)군의 개회사를비롯하야 리회첨구관정이외십오륙인(李義燮、九貫政以外十五六人)으로부터 개인영리(個人營利)에만 열중하고 일반시민의 당연한요구를 거절하야 대정십이년 시민대회에서 전긔회사는 십사년도로 발전소를 시외로이전하기로 제약하지해경된것을 지금 계상하라는대회까지 열리게하는무리한 회사에대하야 적극적대도를 취하자는 한번밋과 회사에서는 돈천원을내어 향후번영회(繁榮會)에주어 이전결의(移轉決議)를발살하기로 운동하는 동시에 금권에 주구노릇하는 무리들을 매수하야 량심업는자로 하야곰 반대를 하게하는동 가증한사의비행과 소위번영회의 추태와 금권의 주구배의추행과 사실이아닌변결괴사를 갓금지면에 발표하야 회사의 달금한녹정을산이나어더먹는 소위청년신보(咸興新報)의비행을 일일이 적발하야 성토하는동시에 던긔료금은 세계에업는 고가(高價)를 빼아서가면서던과촉광(電氣觸光)은 신촉이면 오촉광도 주지아니하야 시내는암흑세계가되어 야업(夜業)은 도저히 할수업슴은아니라칠도가성행하야시민에게다대한폐해와 불안을 준다는동을 이구동성(異口同聲)으로불으지젓다는바 마츰내알에의 사항을 결의하고이것을실행하기위하야 실행위원(實行委員)이십사인을 선정하고 모든것은 실행위원에게 일임하게되엿다는데 알에의 이십사인의 실행위원은 실행방법외구톄를 토의하기 위하야 십구일 오후 팔시에 당디상공면사무소 루상에서 실행위원회를 개최하기로하고 동오후오시에 성황으로써 폐회하엿다더라(함흥)

◇決議事項

一、大興電氣株式會社咸興支局發電所는公約에依하야即時市外로移轉케할일

二、現在電燈料(十燭一個)에三割引値下를要함

三、咸興面內에供給하는電氣는咸興面의經營으로할일

四、規定의燭光을주도록할일

◇實行委員氏名

柳泰高 崔容默 尹柱柳 趙文 李秀乙 洪基鎬 嚴仁基 韓昌達 金致淑 李鍾燮 手塚鍋 申鍋定 九貫 井上 金山倉樹 山田 中川 永島 森田 藤本 國技外二人

道路改修工事에 面長이自意處理
면민에게피해가불소 面民代表當局에陳情

전라북도 옥구군회현면(全北沃溝郡澮縣面)에서는 동면장문종철(文宗澈)이가 면민을 무시하고 사리를도모하야 농촌에서가장중요한 보리를엄새고 디주의승락도업시 도로를 개수하는관계로 면민의불평과여론은 자못철정에달하야 면민대회까지 개최하려다가 경찰의금지로 부득이관계당국에 면민대표 수씨는사실진말을들어 진정 하얏다는데 그내용을듯건대 동면의도로가 매우협착한관계상화포(火浦)도로를개수하고저 그예산진액삼천삼백 사십삼원과 긔부금륙백원을 합하야 삼천구백사십삼원중에서 일천구백 구십칠원으로 군산조영윤 (群山趙永允)에게 청부락찰하야 준공되는동시에 예산공사비가 다액으로남은것을 과회로하야 다시동면사무소압헤서 옥산면(玉山面) 경계까지 삼십삼뎡가량되는 공사를착수케되엿는바그도로예뎡선에는 이미익은보리를 여디업시비어버리며 그중에는강공삼(姜公三)이라는이의 분묘까지파굴하얏다하며 그도로선은 옥산면대디주인 문종귀(文鍾龜)씨의소유디임에도 불구하고 그토디를승락도업시 자의로 공사케하고 그청부비가 륙칠백원에그칠것을 일천오백원으로하야 건면장이요 문종철의사촌인 문사철(文思澈)에게 면협의회에 자문도업시 맛기고 증거삼기위하야 자긔심복지인을 불러다가동의를밧고 밀약한것 이라더라

平壤火災
손해삼천원

지난이십일오전한시십분경에평양부수옥리(平壤府水玉里)오십이번디김승수(金昇洙)양화뎜에서불이일어나마츰맹렬히부는바람을딸아 삽시간에 건긔양화뎜한채를태워버리고 동한시이십분경에 진화되엇는데 손해는약삼천여원에달하며 원인은방금묘사중인데 그원인이심히모호함으로 방화나아닌가하야 평양서에서는엄중한묘사를하는중이라더라(평양)

演藝와映畵

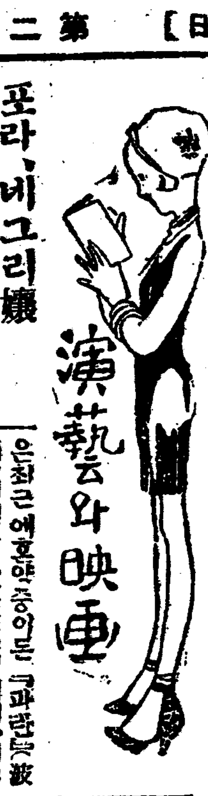

포라、네그리孃 波蘭公爵과結婚
미국의녀배우계는 귀족결혼이대유행

독일(獨逸)에서 미국으로 건너가서 여러가지의 명작품을발표하엿고 또최근에는 이미커세상사람이된 미남배우 (美男作優) 『루돌피노』와 연애(戀愛)를 하든 영화녀우 『포-라、네그리』양은최근에 약혼중이든 『파란(波蘭)』의귀족 (貴族)『쎄려게、대뫼니』공작과 불란서 『쎄-누』현(縣)에서 화촉(華燭)의 전(典)을 거행하엿다는데 결혼식장에는 신랑신부의 가족이 다수히참석하야 비상히성대하엿스며 동공작의 령데(令弟)가되는 모뻭작도독가리미국의영화녀우며 또 『안쓰』철하기로유명한 『메-롤』양과별서 결혼을하엿승으로 공작형제가다 활동녀우를안해로 삼은것이라는데 『그로리아、스완소』양이 불란서귀족과결혼한것이라든지이번에『포-라』양의결혼이라든지는아메리카의 영화녀배우가얼마나 『구라파』(歐羅巴)의귀족들과결혼하기를희망하고잇다는것을충분히증명하는것이라하겟다더라(미국통신)

映畵俳優巡禮 (8)
朝鮮키네마
═金靜淑═

(年齡)스물세살 (經歷)녀학교를중도퇴학후백남(白南)으로계림(鷄林)으로돌아다니다가조선기네마에 (趣味)상설관에구경다니는것 (理想)영화계의녀왕 (장기)참되지못한녀자 (嗜好)또고려-트 (두쇠운것)놀어가는것 (第一조왓든배)열두살되든남에아버지가새구쓰를사주시든때 (第一조왓든일)중보날추풍령(秋風嶺)우에서랑수물따시든일 (理想의配對者)돈과정(情)과미(美)를향에가진사람

運動競技

巨人6A 鐵道0
巨人對鐵道野球一回戰

巨人對鐵道野球一回戰은廿一日午後五時半京城運動場에서九中(球)鈴木須田(審)鐵道先攻으로開始六A對零으로巨人勝賜閉七時五分

本壘打巨人唐손△二壘打鐵道西村 巨人二△併殺鐵道二巨人二△六回鐵道藤田投手交代△九回巨人리블二壘交代

	鐵道(先)	鐵道		巨人		巨人軍
4	西村	28	打數	31	3	안컨
8	今岡	3	安打	6	4	퍼컨
6	關	0	犧打	0	6	매키
3	樋干	3	三振	3	7	닥손
2	佐原	3	四死	2	2	룰렌
1	小泉	0	盜壘	1	9	그린
7	小柳	2	失策	1	8	케이드
5	後藤	5	殘壘	3	5	월커
6	永田				1	론손
1	藤田				4	리블

鐵 000000000=0
巨 10203000A=6A

말성되는萬國 올림픽競技大會

明年和蘭암스터담에서行할第九回萬國올림픽大會에『핀란드』가不參加하는外에佛國도參加가困難하며또뿐허니스聯合과國際蹴球協會도出場하지안키를聲表하엿승으로米國選手에더욱有利케되엿다 올림픽委員會는右祿遊에對하야좌지안흔光榮中인바그中에도핀란드가존國은前回大會에米의二五五點● 英八五五點에對하야 一六六點을獲得하엿고도天才의『누르미』가不參加함은新興國의活躍도期待는된다하지만多大의興味를失한다 핀란드運動協會가發表한三個條의不參加理中第一은同大會競技種目中핀란드側이特히期待하고잇는數種을省略함이다 또佛國의올림픽委員會는政府가三百八十萬法의補助金을주지안흐면參加치못한다하며更히運動競技의職業化라는問題로부터國際蹴球會는不參加를決한것이더라[인터내숸날郵信]

松山商業來征

日本松山商業野球遠征團은來卄一日入京 卄一日과六月一日京城에서競技를行할터

프리스노來襲

프레스노野球團은來月十八日부터京城運動場에서五日間競技를行할터

卄二日의運動

△巨人對鐵道野球二回戰 午後二時(京運)▷專門校陸上大運動會 午前九時(京運)▷京日庭球豫選 午前八時(京運)

六十間通이나 空中으로飛上
세명은아직시톄도못차저 榮州大旋風續報

긔보=지난십구일오후한시경에영주군 단산면마락리(榮州郡丹山面馬落里) 소백산자맥산록(小白山支脈山麓)에서돌연히대선풍(大旋風)이 일어나서직사삼명 행방불명삼명이 되엿다함은 당시본보에 보도한바와갓거니와 이제자세한 내용을듯건대 권긔시간에돌가운데에서일을하든중 돌연히 회오리바람이 일어나 권긔여섯명은 날려올라 갓든중 그중세명은 약륙십간 이나공중으로 올라갓다가 떨어져 직사하엿스며 남아지 세명은공중에올라간그대로행방불명이되엿는바 이급보를듯고주재소원이 출장수색중이나 이십일오전까지 발견하지못하엿다더라(대구)

仁川府協議員 總辭結局撤回

도평의원(道評議員)문데로인천부조선인측 부협의원이 총사직을하엿다함은 당시에이미보도한바어니와 인천부윤과 일본인평의원측으로부터 경긔도지사에게 신분교섭을하엿스나 원만한해결을 엇지못하고 결국일본인측 평의원을하지안흐면 아니될현상에 잇섯스며 이로인하야 횡뎐부윤의 립상이 매우곤난하야 선후책을 고려하든바 지난십구일 오후다섯시부터 횡뎐부윤은 조선인측과일본인측의 평의원일동을 부청루상으로 소집한후 이미도당국에서 작정한것임으로 다시 변경하기가 곤난하다는 말로부터 차회(次回)의선거에는 복권할수잇다는말로 루루히 간청하며 부윤의부주의임을 진사하엿스나 그날은 해결을 엇지못하고 그이튼날오후네시부터 또한부청루상에 소집한후 수시간을두고 선후방침을 타협하엿는데 그자리에는 대석(大石)인천경찰서장도 참가하야 간청한결과 결국조선인측 평의원의사분량해를 엇게되어 종전과가티류임하기로 되엇다더라(인천)

全朝鮮軟式庭球選手權大會

第三回 全朝鮮軟式庭球選手權大會

選出된各地代表

京畿大會	村上 渡邊組	(鮮銀)
忠淸大會	金弼應 趙澤元組	(商銀)
全羅大會	宋敬善 安鍾午組	(木商)
慶尙大會	駒井 中村組	(大邱)
北鮮大會	金良鳳 波多野組	(元山)
西鮮大會	金泰植 田中組	(平壤)
昨年度保持者	金致淳 林炳七組	(鎭南浦)

大會規定과表彰

決勝戰=五月二十九日京城運動場에서

勝負=七回制의 리그戰制

優勝=(豫選優勝者는主催側所定의優勝旗를授與하야翌年大會까지그保管케함 表彰함)

選手權의表彰=(一、選手權獲得者는協會所定의選手權證을授與하야次年大會까지選手權을保持함 二、今年東京에開催되는軟式庭球大會에朝鮮代表로派遣함)

使用球=赤M軟球

主催 朝鮮庭球協會
後援 朝鮮日報社

戰爭繼續튼大同組 突然解體命令
환복운수조와싸홈으로 問題中의平壤勞爭

긔보=평양 대동강 선운노동조합(大同江船運勞働組合)과환복운수조(丸福運輸組) 사이에 각서(覺書)문데로 피차분쟁을 하든중평남수상로역조합 (平南水上勞役組合) 이라는새조합이 설립되어 이에신구조합원은 그동안 서로피를흘리며 싸홈을 계속하야 오든중지난십칠일에는 구조합의 강리영(康利英)이란 사람이중상을당하야 고소를데긔하고 신조합의허겸(許謙) 이란사람은 구조합의 정혁(鄭爀)을걸어고소를 하며 경찰서에서는백찬원(白贊元)등일곱명을경찰서에구속하얏섯는데 지난 십구일에이르러 평양서에서는 신조합의 김봉운(金鳳雲)만을류치하고 방면하고 신조합에대하야는드듸어해산을명령하얏더라

不良分子의 國農嘆願返却

긔보=범양국농소(汎陽國農沼) 소작쟁의사건은로총위원과 디주마리가 출장하야 원만해결하엿든바 괴개불량분자가 사음복구운동에 열중하야 원만조정한소작계에 반항하고 해산된구소작회의 소위대표라하야 강석문(姜錫文) 안경수(安慶洙) 두사람이 상경하야 요령부득의탄원서를 디주민자작에게 데출하얏는데 국농소소작문데에 대하야는그 에대한일톄를조선로농총동맹에 일임하엿스나 대표를면회할 필요도 업고 또는 탄원서를 바들필요가업스니 로총에데출하라고 반각하엿다는바이를접수한 로총에서는그반동분자들에게대하야단호한처치를하리라더라

◇第二妻支持不能者는 正妻에滿足하라
애급에서초안된새로운법안 上議될一夫多妻制◇

일부다처(一夫多妻)제도를제한하기위하야애급(埃及)에서는새로운법이 초안되엇다는바 불원간개회될의회(議會)킨에상당히 반대론(反對論)이나올모양인데 유력한 의사(醫師)와 교수(敎授)들및법률가(法律家)신학자(神學者)들은 권긔법안 (法案)은 마호멧트교(回回敎)의 취지에 위반될뿐아니라 사회상 이라던지 도덕상에도 유해하다고하야강경하게 반대한다는바 그법안의 엇더한조문에는『그지위가처의 안해를지지(支持)하지못하는자는 정처(正妻)에 만족하지아니하면아니된다』라고하는것이엇다더라

不貞女檢事局行

평양수옥리(平壤水玉里)윤룡호(尹龍鎬)는 그처한묘덕(韓妙德)(二二)과 평양관후리(館後里)강봉찬의처한성녀(康鳳贊妻韓姓女)와 한익관(韓翊官)을상대로지난십륙일평양경찰서에고소를데긔하엿섯는데 그내용은 권긔윤룡호는한묘덕과 대정십삼년에 결혼하야 이래가티 살어오든바대정십사년겨울 권긔한성녀와 한익관은한묘덕을 유인하야 자긔집인관후리 이백삼번디에 다려다두고엇던남자와간통을시키는데 윤룡호는 여러번다려다 고자 하나듯지아니함으로부득이고소하엿다는바 이사건은 지난이십일까지 평양경찰서에서 취됴를치고한묘덕은 그동안 평원군한천면삼정리 (平原郡漢川面三井里) 현계원(玄啓源)(三三)이라는자와 금년음력 정월십오일부터 평양장별리(將別里)신양리 (新陽里) 동디에서 여러차례 간통을하고드듸어 아이까지배인사실이 확실하며 한익관과한성녀의 유인은증거가충분치못하야석방되고간부한묘덕은이십일일평양디방법원검사국으로 넘어갓다고(평양)

人妻放賣犯

달성군수성면신천동일천여백이십번디 (達城郡壽城面新川洞)서덕수(徐德水)(四二)는 지난구일오전일시경에 동면중동(同面中洞)에 잇는 변동춘의안해(卞東春妻)조선이(趙仙伊)(三一)를 감언리설로 꾀어가지고 칠곡군읍내동삼백이십구번디(漆谷郡邑內洞)문태술(文太術)(三五)에게첩(妾)으로뎡하여주고 약간의 보수를바다먹은것이발각되어방금대구서에검속되어엄중히취조를밧는중이라고(대구)

在奉天朝鮮人 運動競技會發起
◇단양가절을리용하야◇ 兩團主催三支局後援

만주(滿洲)의중앙인봉텬(奉天)에잇는 유리동포들은 단양 (端陽)가절인 음력오월오일을긔회로한곳에 모히어 이역풍상에서시달린 원한을 풀고한써의유쾌라도엇고저중행사로거행되는우리조선인의 대운동회를 금년에는상부회(相扶會)청년회두단데의주최와동아(東亞)중외(中外)조선(朝鮮)삼지국후원으로역시단오날과그이튿날까지개최하기로하야지난십이일오후일곱시상학회관에서열린재봉조선인대운동회발긔회 (在奉朝鮮人大運動會發起會)에서결뎡하고 경기계(競技係) 심판계(審判係)시상계(施賞係)설비계(設備係)경호계(警護係) 구호계(救護係) 접대계(接待係)긔부계(寄附係)등각계위원을 약사십명이나 선정하야 모든준비는 위원회에일입하고 폐회하얏다 더라

父子間爭財

평남맹산군어뎐면문곡리김성득(平南孟山郡蒲田面文谷里 金聖得)(三三)의장남 태준(泰俊)은자긔아버지의 도장을 위조하여가지고 군일덕천읍내 리용뎐대서소(德川邑內李用甸代書所)에가서 자긔아버지의 명의로잇는 뎐답을 자긔명의로 이동하랴다가 자긔아버지와 계모에게 발각되어 아비는 도장을내어노라거니 아들은 못내노켓다 거니하야 장히극을 일우엇는데 이제그내용을 알아보건대 권긔성득은래준이가 네살에에 상처를하고지내다가 다릴사위를거되어 후처를어든후 청장한래준이와 합력하야 지금은 상당한재산을갓게되엿는데 근자에와서는 후처의 꾀임을바덧는지 자긔소유로잇든 뎐답을 후처의명의로이동하며 또한새로 사는뎐답은후처소생의 명의로사고 그뿐만아니라 금년음이월에 래준은세간을내어주는데 량식이라곤 한섬미만의 곡식을주고는 후처나후처소생들의명의로잇는바 레로는 농사도못짓게함으로래준은결국장래를 의심하야 그와가티 자긔아버지의 도장을위조하야가지고밧을이동하라 고한것이라고(덕천)

普合團員 張錫斗氏出獄
만십년간텰창생활석대 金泉本第로出發

지난경신년(庚申年)겨울에서울(京城)변부호(邊富豪)의집에독립자금을 엇기위하야 들어갓다가매봇혓든 형사두사람을 총살한보합단원김도원(普合團金道源)의 사건으로 관헌에게데포되어 이래팔개성상을 경성 함흥원산의세감옥텰창속에서신음하든금천(金泉)출생이장석두(張錫斗)씨는지난십사일에 원산 형무소로부터만기출옥되어일주일간원산에서쉬양중이더니지난이십일 오전십시원산역발렬차로고향인금천군을향하야떠낫더라(원산)

仁川放送講演
이십삼일각학교에서 ◇本報仁川支局後援으로

경성방송국(京城放送局)에서는『라듸오』에 대한선뎐을겸하야 일반에게 사계의상식을 보급시키기위하야오는이십삼일에본보인천지국후원으로 인천에서『라듸오』선뎐강연회를열고 일반에게 렬취를시킬계획이든바 장소관계로 부득이야간에 공개할일반의 렬취는중지를 하게되엿스며 이십삼일낫에는 다음과가튼 순서로 인천시내각조선인 학교에서『라듸오』렬취와강연을행할터인바 연사는그방면에 고명한 경성방송국 기사(技師)로창성(盧昌成)씨이오학교순은다음과 갓더라

永化普通學校 午前十一時
永化女子普校 午後一時
公立普通學校 午後二時
博文普通學校 午後三時

男逐出하려다 제가징역살이

황해도안악군대향면류문리 (黃海道安岳郡大香面柳文里) 류종식 (柳鍾植)(三八)류재수(柳在守)(二八) 류일선 (柳一善)(三二) 류재혁(柳在赫)(二二)동네명은동리에사는 과부홍룡찬(洪龍贊)(二九)과동군장연면명암리(長淵面明岩里)박률석(朴律錫)이 비밀히간통을하여동리의풍긔를문란케한다고 권긔남녀두명을 쫏츠랴하다가 경관에게데포되어 지난십구일오전일한시반경에 평양복심법원에서재등(齋藤)재판장의주심하에 공판이열리엇다더라(평양)

飮毒한橫領犯 畢竟絶命
경주검사국으로부터 檢事出張檢屍

긔보=공금이천팔백여원을횡령하야 대구(大邱)경성 (京城)등디로돌아다니며 질탕히 쓰다가 필경시내본뎡서(本町署) 원에게데포된경주군령(慶州郡廳)(작디정주는오보)고원재등반오(齋藤伴五)(三四)란자가 동서형사실에서 취됴를바든후 경주경찰서(慶州警察署)로압송하려할재 재등이가 경성역(京城驛)에 맛겨두엇던의복을차자다 밧구어입히엇던바 재등은불현히 밧구어입는옷속에 미리 준비하야두엇던 쥐잡는약을먹는것을 취됴하던형사가 발견하고 곳본뎡병원(本田病院)으로다려다가응급수당을한 것은 작지에보도한바어니와 그후병세가재발하야 별수당을가하얏스나 약석의효과가업시되어 이십일일오전여덟시경에 절명하엿다는바 이급보를접한 경주경찰서 (慶州警察署)에서는 통증누보 (慶州郡廳)가급히 상경하는일편 경성디방법원검사국 (京城地方法院檢事局)에서는 김검사(金檢事)가 서긔한명을대동하고본뎡서에이르러검사 건의면밀한 됴사하는일면 시데를검시한후 돌아갓다는바 재등은 부모처자가업는고독한자임으로 시데는 경성부로넘기엇다더라

橫領한里長

평남강서군 동진면 삼덕리황승호씨(平南江西郡東津面三德里黃昇濟)는 동군 신부장건축 긔부금(新武場建築寄附金)을횡령하엿다는사실로 방금 취됴중이라는데 그자세한내용은 듯건대동반군민의 긔부를 바더동군성부장을 건축할때에 전긔황승호는 동리리장의직분을가지고대정십삼년은올팔월경에 동리 주민에게서긔부금승락을 밧고 그해겨울부터이동해동까지 동리 리던묘외신발이(李天發外十八人)에게서긔부금 약백원을 바다자긔살림에소비해버린것이발각되어방금류치중이라더라(강서)

水利組合憑藉하고 一般에게貽害
◇십이위련서로진정◇ 水組로생긴弊害

평남양덕군 오강면 월명리(平南陽德郡吳江面月明里) 던댁주(田宅周) 외십이인은 련서하야동군구룡면 수덕리(九龍面樹德里)리응호(李應浩)리병긔(李炳基)두사람을 상대로하야지난십구일평남도령에 탄원서를 데출하얏는데 그내용은 권긔리응호가수리사업을 한다칭하고 부근디주에게 칭울하야 억지로디주들에게 도장을바다가지고 평남도령에서 수리사업을 하라는 인가를 마럿는데 그인가장에도 대정십오년 륙월말일까지 에준공하라는 과한이잇슬뿐 아니라 디주들에게 대하야도 이빠까지준공을하지못하면상당한손해를배상한다하얏는데 오늘날에 이르러도 수리사업은 어느때준공이될는지 알수업는 형편임으로 그동안 수리사업을한다고 던디를일천 십이평을 못쓰게 한것과 그동안 농사를짓지 못하얏승으로그대금일천칠백여원을밧도록하야주고수리조합인가는속히취소하야달라는것이라더라(평양)

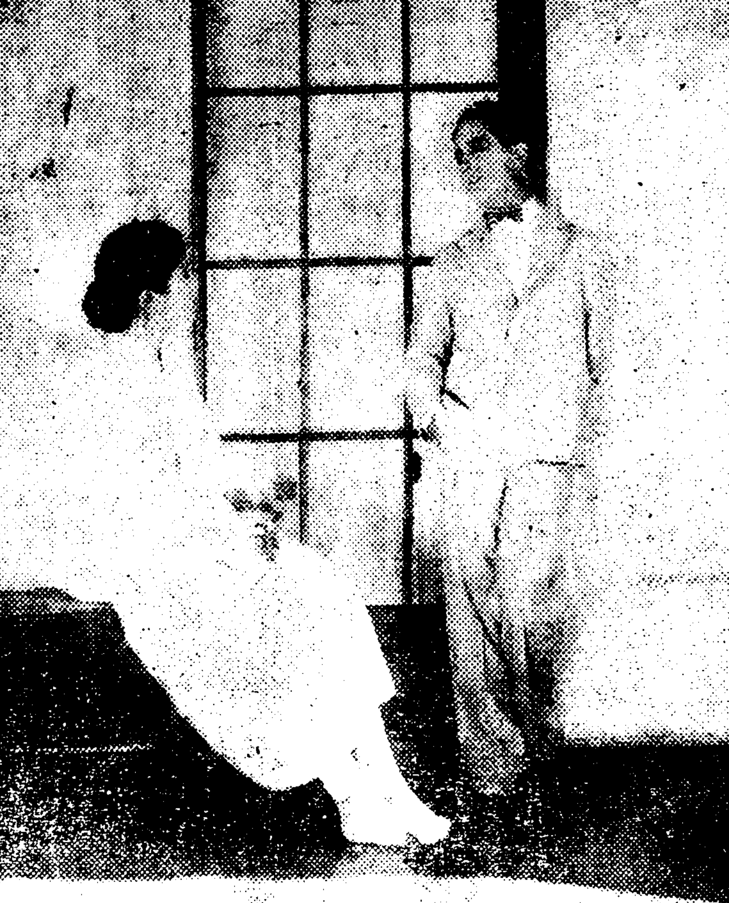

僧房悲曲
獨鵑作 羅雲奎撮影監督 (禁無斷撮影興行) [12]

길동무 (一)

오정이 채못되어 영일은정양사(正陽寺)로부터 돌아왓다

『아씨 어서나오십시요 손님이 떠나십니다』

이러케 재촉하는 고양주를딸아 은숙은 쌔스켓을들고 자긔방을 나왓다

마당에는 영일과 길인도할중 하나가 서잇섯다

『시님 이아씨는 일전에 서울 학생아씨들과가티 오섯든이신데 정양사갓다 오시다가 발을 쎄어서 일행을떨어져서 우리 뎔에 묵으섯는데 이제는발도 나어서 구경을하실양으로 마하연까지 올라가시겟다든차에 마츰시님이가시니 동행을하십시사구 제가말슴하엿스니 동행하섯스면 어떠실는지요』

이러케 어수선하게 은숙을영일에게 소개하엿다

『비 조켓습지요』

그에게 대답을한 영일은 은숙에게로 몸을돌리어

『그럼가티 가시지요』하고점잔코간단하게 말햇다 은숙은얼골을붉히며 고개를숙이어 답례를 하엿다

『그럼 이아씨도 가티모시우』

고양주는 길잡이중에게까지 부탁을하고 다른중들과가티 멀리 동구밧까지와서 합장배례로 일행을보냇다 동구밧게나슨 영일은두사람의 행장을 걸메고해죽해죽다러나는길잡이중을붓잡다

『오늘은어데까지만가면 그만이니 그러케 쌜리갈것업소 더욱이 안손님도 게시고、한러이니』

길잡이중에게는 부즈런한영일은다시뒤돌아보면은숙에게말햇다

『자 그러면 압스십시오아모리해도뒤에서 우리걸음을 쌀오시기는좀어려우실러이니까』

은그분욕을풀어주려하엿다

『비』은숙은얼골을붉히며겨우대답하엿다 은숙은스스로도엇지이다지 자긔가영일의압헤서 수집은가를 알수업섯다

『언제쯤오섯습니까?』

영일은책에 곰엿다

『오늘채 닷새되어나요』

『그래 발을쎄서서 표훈사에서묵으섯다지요』

『비』은숙은오늘버로소유켯다

『일행은엇지되엿습니까』

『글세몰으겟서요 마하연까지가서 그부근만구경하고 다시장안사로 돌아내려 오든지형편을보아 회생할만 걸을수잇다면 외금강으로돌는지 한다구햇는데 마하연까지가보면 좌우간될것지요』

『어서들오십시요!』

압서가든중이 웨치는소리에 영일과은숙은 니야기를멋추고 걸음을쌀리걸엇다

그들은 중이인도하는대로 만폭동의 오게스른골볏들으며 보덕굴(普德窟)의 아슬아슬한 경치며 분설담(噴雪潭)에서 시작하야화룡담(火龍潭)까지의가지가지의 소(沼)의 신비하고시원한 경치에 취하야쏫차다니는동안에다리도 압흔줄모르게마하연에다다랏다

점심때는 훨신지나고 저녁은아즉멀엇다 그들은위선 쉬일곳을 정하고밥을시켯다

사람은나의뒤를남에게 보이기실혀하는 것이다 더욱이녀자는………

金靜淑……申一仙
崔榮一……朱三孫